Liturgie eucharistique

Offrandes

Choral *Seigneur Jésus-Christ, Fils unique de Dieu*, BWV 698 ~ J. S. Bach

Saint le Seigneur

Saint le Seigneur, extrait de la Messe de la résurrection ~ musique: Thomas Ospital

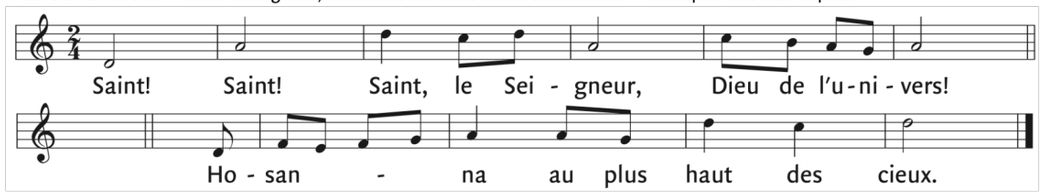

Agneau de Dieu

Agneau de Dieu, extrait de la Messe de la résurrection ~ musique: Thomas Ospital

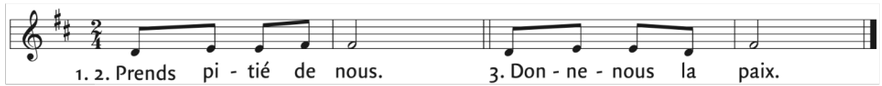

Communion

Choral *Maintenant, réjouissez-vous*, BWV 734 ~ J. S. Bach

Sortie

Fugue en sol, BWV 541 ~ J. S. Bach

Textes liturgiques © AELF ,Paris. Tous droits réservés.

Feuillet de participation à la liturgie dominicale

4e dimanche de Pâques (A)

Samedi 29 avril 2023, 16 h 30
dimanche 30 avril, 9 h 30

Prélude

Canzona, BWV 588 / Choral *Près des fleuves de Babylone*, BWV 653 ~ Jean-Sébastien Bach (1685-1750)

Ouverture

Entrée

Chrétiens, chantons ~ 136 , texte : J. Servel, musique : R. Jef

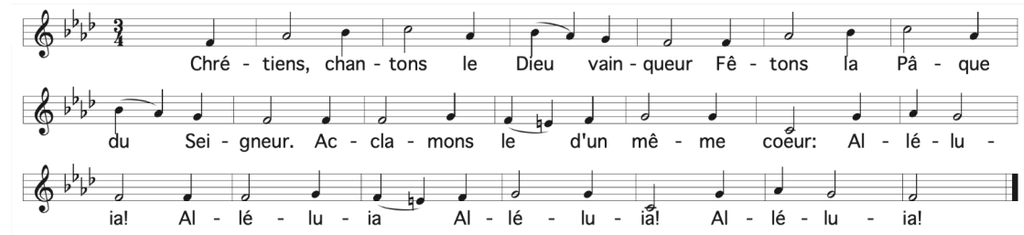

Aspersion

J'ai vu l'eau vive ~ texte : A. E. L. , musique : Jacques Berthier

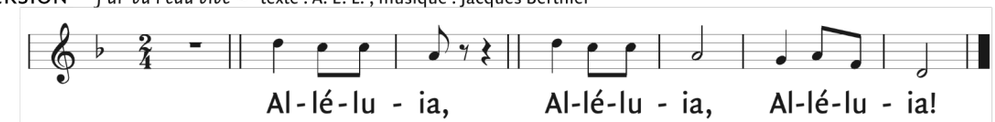

Gloire à Dieu

Gloire à Dieu paix aux hommes, extrait de la Messe de la résurrection ~ musique: Thomas Ospital

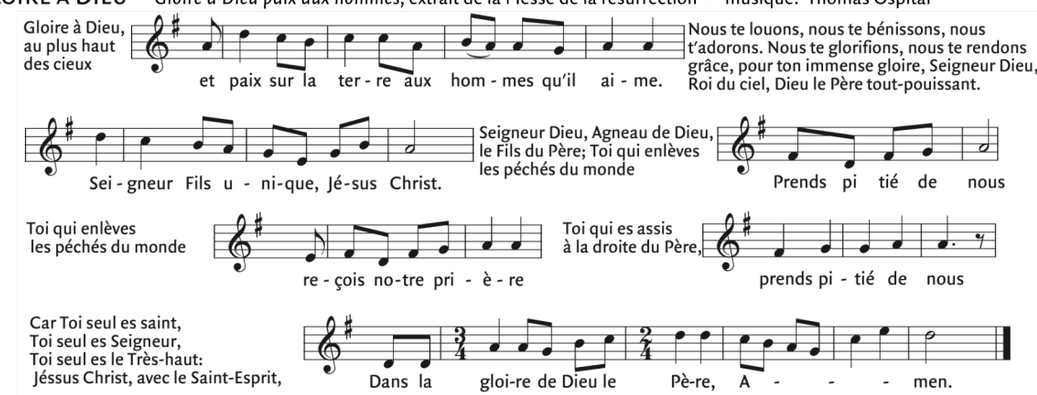

Première lecture du livre des Actes des Apôtres (2, 14a.36-41)

Le jour de la Pentecôte, Pierre, debout avec les onze autres Apôtres, éleva la voix et fit cette déclaration : « Que toute la maison d'Israël le sache donc avec certitude : Dieu l'a fait Seigneur et Christ, ce Jésus que vous aviez crucifié. » Les auditeurs furent touchés au cœur ; ils dirent à Pierre et aux autres Apôtres : « Frères, que devons-nous faire ? » Pierre leur répondit : « Convertissez-vous, et que chacun de vous soit baptisé au nom de Jésus Christ pour le pardon de ses péchés ; vous recevrez alors le don du Saint-Esprit.

Car la promesse est pour vous, pour vos enfants et pour tous ceux qui sont loin, aussi nombreux que le Seigneur notre Dieu les appellera. » Par bien d'autres paroles encore, Pierre les adjurait et les exhortait en disant : « Détournez-vous de cette génération tortueuse, et vous serez sauvés. » Alors, ceux qui avaient accueilli la parole de Pierre furent baptisés. Ce jour-là, environ trois mille personnes se joignirent à eux.

Parole du Seigneur. –**Nous rendons gloire à Dieu**

Antienne psaume 22 ; Tu es mon berger ~ D 6

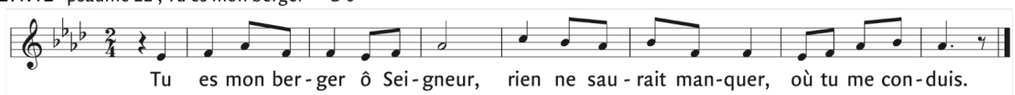

Deuxième lecture de la première lettre de saint Pierre Apôtre (2, 20b-25)

Bien-aimés, si vous supportez la souffrance pour avoir fait le bien, c'est une grâce aux yeux de Dieu. C'est bien à cela que vous avez été appelés, car c'est pour vous que le Christ, lui aussi, a souffert ; il vous a laissé un modèle afin que vous suiviez ses traces. Lui n'a pas commis de péché ; dans sa bouche, on n'a pas trouvé de mensonge. Insulté, il ne rendait pas l'insulte, dans la souffrance, il ne menaçait pas, mais il s'abandonnait à Celui qui juge avec justice. Lui-même a porté nos péchés, dans son corps, sur le bois, afin que, morts à nos péchés, nous vivions pour la justice. Par ses blessures, nous sommes guéris. Car vous étiez errants comme des brebis ; mais à présent vous êtes retournés vers votre berger, le gardien de vos âmes.

Parole du Seigneur.–**Nous rendons gloire à Dieu**

Acclamation à l'Évangile Alléluia pour le 3e dim. de Pâques - A, éd. Ceacilia

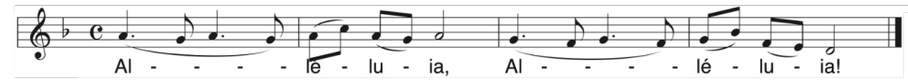

Évangile de Jésus Christ selon saint Jean (10, 1-10)

En ce temps-là, Jésus déclara : « Amen, amen, je vous le dis: celui qui entre dans l'enclos des brebis sans passer par la porte, mais qui escalade par un autre endroit, celui-là est un voleur et un bandit. Celui qui entre par la porte, c'est le pasteur, le berger des brebis. Le portier lui ouvre, et les brebis écoutent sa voix. Ses brebis à lui, il les appelle chacune par son nom, et il les fait sortir. Quand il a poussé dehors toutes les siennes, il marche à leur tête, et les brebis le suivent, car elles connaissent sa voix. Jamais elles ne suivront un étranger, mais elles s'enfuiront loin de lui, car elles ne connaissent pas la voix des étrangers. »

Jésus employa cette image pour s'adresser aux pharisiens, mais eux ne comprirent pas de quoi il leur parlait. C'est pourquoi Jésus reprit la parole : « Amen, amen, je vous le dis : Moi, je suis la porte des brebis. Tous ceux qui sont venus avant moi sont des voleurs et des ban- dits ; mais les brebis ne les ont pas écoutés. Moi, je suis la porte. Si quelqu'un entre en passant par moi, il sera sauvé ; il pourra entrer ; il pourra sortir et trouver un pâturage. Le voleur ne vient que pour voler, égorger, faire périr. Moi, je suis venu pour que les brebis aient la vie, la vie en abondance. »

Acclamons la Parole de Dieu
- Louange à toi, Seigneur Jésus !
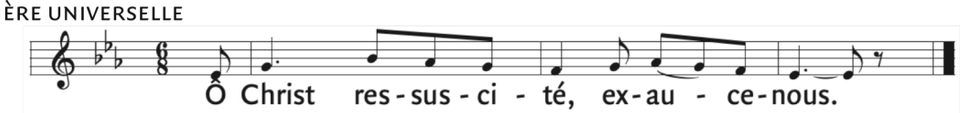
Prière universelle