Prière universelle

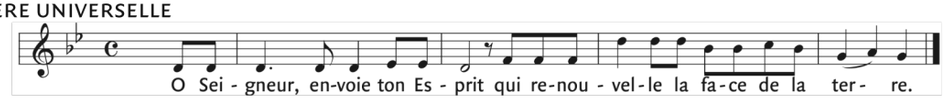

Liturgie eucharistique

Offrandes

Choral *Viens, Esprit Saint, Seigneur Dieu*, BuxWV 200 ~ Dietrich Buxtehude (1637-1707)

Saint le Seigneur

Saint le Seigneur, extrait de la Messe de la résurrection ~ musique: Thomas Ospital

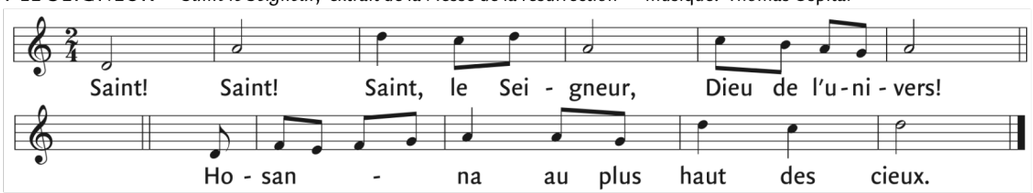

Agneau de Dieu

Agneau de Dieu, extrait de la Messe de la résurrection ~ musique: Thomas Ospital

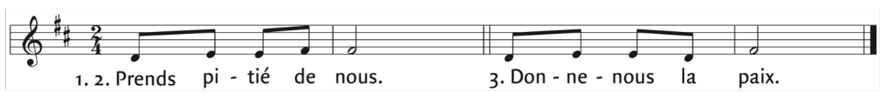

Communion

Veni Creator ~ Theo de La Hache

Sortie

Prélude en si, op. 7 ~ Marcel Dupré (1886-1971)

Textes liturgiques © AELF ,Paris. Tous droits réservés.

Feuillet de participation à la liturgie dominicale

Pencetôce (A)

samedi 27 mai 2023, 16 h 30
dimanche 28 mai, 9 h 30

Prélude

Choral *Viens, Esprit Saint, Seigneur Dieu*, choral de Leipzig, n°1 ~ Jean-Sébastien Bach (1685-1750

Ouverture

Entrée

Veni creator ~ musique : hymne du IXe siècle, grégorien

Veni, Creator Spiritus,
mentes tuorum visita,
imple superna gratia,
quae tu creasti, pectora.

Qui diceris Paraclitus,
donum Dei altissimi,
fons vivus, ignis, caritas,
et spiritalis unctio.

Tu septiformis munere,
dextrae Dei tu digitus
tu rite promissum Patris,
sermone ditans guttura.

Accende lumen sensibus,
infunde amorem cordibus,
infirma nostri corporis
virtute firmans perpeti.

Hostem repellas longius
pacemque dones protinus;
ductore sic te praevio
vitemus omne noxium.

Per te sciamus da Patrem
noscamus atque Filium,
te utriusque Spiritum
credamus omni tempore.
Amen.

Viens, Esprit créateur, nous visiter,
Viens éclairer l'âme de tes fils,
Emplis nos cœurs de grâce et de lumière,
Toi qui créas toute chose avec amour.

Toi le don, l'envoyé du Dieu très haut,
Tu t'es fait pour nous le défenseur.
Tu es l'amour, le feu, la source vive,
Force et douceur de la grâce du Seigneur !

Donne-nous les sept dons de ton amour,
Toi le doigt qui œuvres au nom du Père,
Toi dont il nous promit le règne et la venue,
Toi qui inspires nos lèvres pour chanter.

Mets en nous ta clarté, embrase-nous,
En nos cœurs répands l'amour du Père.
Viens fortifier nos corps dans leur faiblesse,
Et donne -nous ta vigueur éternelle.

Chasse au loin l'ennemi qui nous menace,
Hâte-toi de nous donner la paix,
Afin que nous marchions sous ta conduite,
Et que nos vies soient lavées de tout péché.

Fais-nous voir le visage du Très-Haut,
Et révèle-nous celui du Fils,
Et toi l'Esprit commun qui les rassemble,
Viens en nos cœurs, qu'à jamais nous croyions en toi.
Amen.

Gloire à Dieu *Gloire à Dieu paix aux hommes*, extrait de la Messe de la résurrection ~ musique: Thomas Ospital

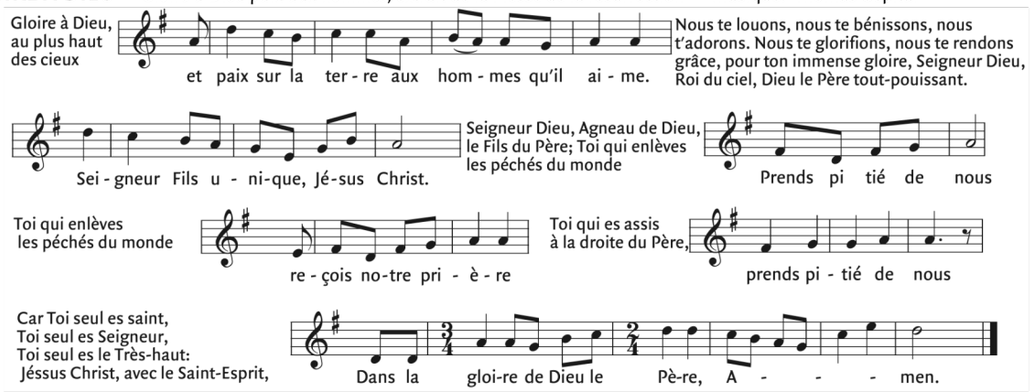

Liturgie de la Parole

Première lecture du livre des Actes des Apôtres (2, 1-11)

Quand arriva le jour de la Pentecôte, au terme des cinquante jours après Pâques, ils se trouvaient réunis tous ensemble. Soudain un bruit survint du ciel comme un violent coup de vent : la maison où ils étaient assis en fut remplie tout entière. Alors leur apparurent des langues qu'on aurait dites de feu, qui se partageaient, et il s'en posa une sur chacun d'eux. Tous furent remplis d'Esprit Saint : ils se mirent à parler en d'autres langues, et chacun s'exprimait selon le don de l'Esprit. Or, il y avait, résidant à Jérusalem, des Juifs religieux, venant de toutes les nations sous le ciel. Lorsque ceux- ci entendirent la voix qui retentissait, ils se rassemblèrent en foule. Ils étaient en pleine confusion parce que chacun d'eux entendait dans son propre dialecte ceux qui parlaient. Dans la stupéfaction et l'émerveillement, ils disaient : « Ces gens qui parlent ne sont-ils pas tous Galiléens ? Comment se fait-il que chacun de nous les entende dans son propre dialecte, sa langue maternelle ? Parthes, Mèdes et Élamites, habitants de la Mésopotamie, de la Judée et de la Cappadoce, de la province du Pont et de celle d'Asie, de la Phrygie et de la Pamphylie, de l'Égypte et des contrées de Libye proches de Cyrène, Romains de passage, Juifs de naissance et convertis, Crétois et Arabes, tous nous les entendons parler dans nos langues des merveilles de Dieu. »

Parole du Seigneur. –**Nous rendons gloire à Dieu**

Antienne psaume 103

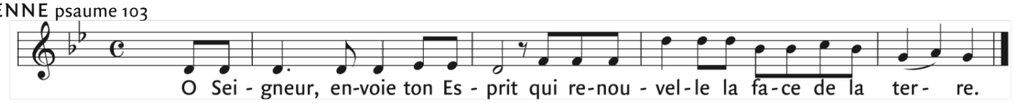

Deuxième lecture de la première lettre de saint Paul Apôtre aux Corinthiens (12, 3b-7.12-13)

Frères, personne n'est capable de dire : « Jésus est Seigneur » sinon dans l'Esprit Saint. Les dons de la grâce sont variés, mais c'est le même Esprit. Les services sont variés, mais c'est le même Seigneur. Les activités sont variées, mais c'est le même Dieu qui agit en tout et en tous. À chacun est donnée la manifestation de l'Esprit en vue du bien.

Prenons une comparaison : le corps ne fait qu'un, il a pourtant plusieurs membres ; et tous les membres, malgré leur nombre, ne forment qu'un seul corps. Il en est ainsi pour le Christ. C'est dans un unique Esprit, en effet, que nous tous, Juifs ou païens, esclaves ou hommes libres, nous avons été baptisés pour former un seul corps. Tous, nous avons été désaltérés par un unique Esprit.

Parole du Seigneur. –**Nous rendons gloire à Dieu**

Séquence Lecteur et assemblée ; en alternance

1. Viens, Esprit Saint, en nos coeurs
et envoie du haut du ciel
un rayon de ta lumière.

2. Viens en nous, père des pauvres,
viens, dispensatuer des dons,
viens lumière de nos coeurs.

3. Consolateur souverain,
hôte très doux de nos âmes,
adoucissante fraîcheur.

4. Dans le labeur, le repos;
dans la fièvre, la fraîcheur;
dans les pleurs, le réconfort.

5. Ô lumière bienheureuse,
viens remplir jusqu'à l'intime
le coeur de tous tes fidèles.

6. Sans ta puissance divine,
il n'est rien en aucun homme,
rien qui ne soit perverti.

7. Lave ce qui est souillé,
baigne ce qui est aride,
guéris ce qui est blessé.

8. Assouplis ce qui est raide,
réchauffe ce qui est froid,
rends droit ce qui est faussé.

9. À tous ceux qui ont la foi
et qui en toi se confient
donne tes sept dons sacrés.

10. Donne mérite et vertu,
donne le salut final,
donne la joie éternelle. Amen.

Acclamation
Par la musique et par nos voix ~H. Schütz

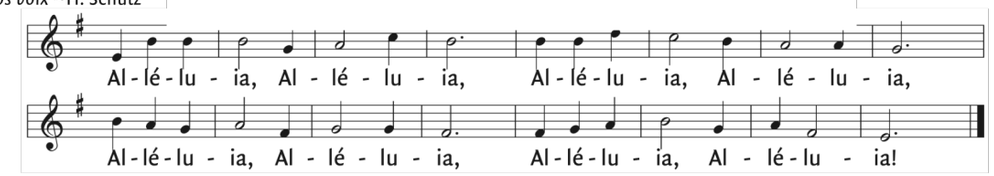

Évangile de Jésus Christ selon saint Jean (20, 19-23)

C'était après la mort de Jésus ; le soir venu, en ce premier jour de la semaine, alors que les portes du lieu où se trouvaient les disciples étaient verrouillées par crainte des Juifs, Jésus vint, et il était là au milieu d'eux. Il leur dit : « La paix soit avec vous ! » Après cette parole, il leur montra ses mains et son côté. Les disciples furent remplis de joie en voyant le Seigneur. Jésus leur dit de nouveau : « La paix soit avec vous ! De même que le Père m'a envoyé, moi aussi, je vous envoie. »

Ayant ainsi parlé, il souffla sur eux et il leur dit : « Recevez l'Esprit Saint. À qui vous remettrez ses péchés, ils seront remis ; à qui vous maintiendrez ses péchés, ils seront maintenus. » Acclamons la Parole de Dieu- **Louange à toi, Seigneur Jésus !**