Saint le Seigneur

Sanctus de la Missa de Angelis ~ grégorien

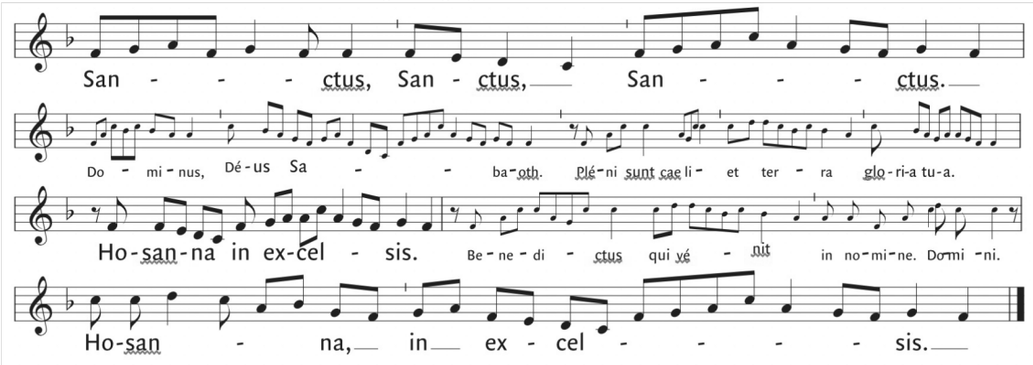

Anamnèse

Proclamons le mystère de la foi ~ CL 3

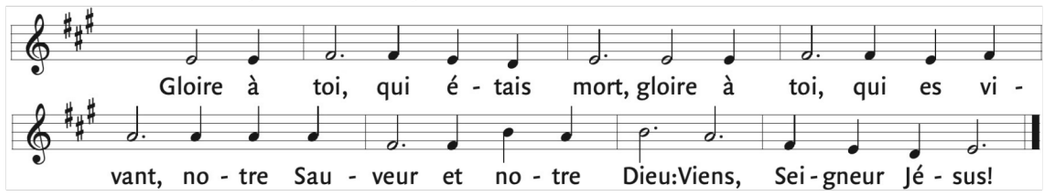

Agneau de Dieu

Agnus Dei, de la Missa de Angelis ~ grégorien

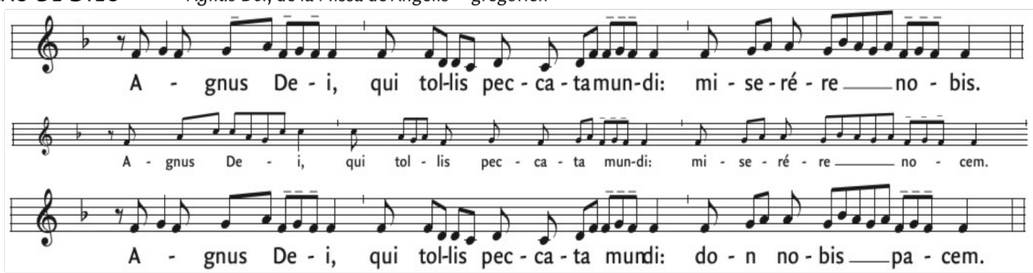

Communion

SAM *Laissez paistre vos bêtes*, (Venez divin Messie) ~ J.-J. Beauvarlet-Charpentier (1734-1794)

DIM *Quelle est cette odeur agréable* ~ arr. Willcocks

Sortie

Venez Divin Messie

Textes liturgiques © AELF ,Paris. Tous droits réservés.

paroisse Immaculée-Conception

Feuillet de participation à la liturgie dominicale

Quatrième dimanche de l'Avent (B)

samedi 23 décembre 2023, 16 h 30

dimanche 24 décembre, 9 h 30

Prélude

À la venue de Noël ~ Louis-Claude Daquin (1694-1772)

Ouverture

Entrée

Toi qui viens pour tout sauver ~ E 68, choral *Viens maintenant, Sauveur..*

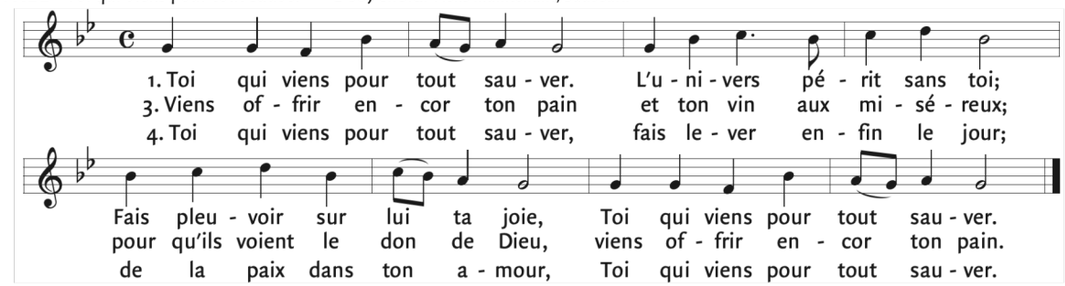

Rite pénitentiel

Je confesse à Dieu tout-puissant, je reconnais devant mes frères que j'ai péché en pensée, en parole, par action et par omission; oui, j'ai vraiment péché. C'est pourquoi je supplie la Vierge Marie, les anges et tous le saints, et vous aussi, mes frères, de prier pour moi le Seigneur notre Dieu.

Kyrie, extrait de la Missa de Angelis ~ grégorien

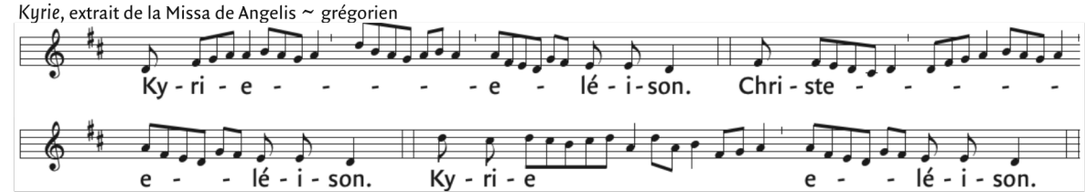

Liturgie de la Parole

Première lecture du livre de Samuel
(7, 1-5.8b-12.14a.16)

Le roi David habitait enfin dans sa maison. Le Seigneur lui avait accordé la tranquillité en le délivrant de tous les ennemis qui l'entouraient. Le roi dit alors au prophète Nathan : « Regarde ! J'habite dans une maison de cèdre, et l'arche de Dieu habite sous un abri de toile ! » Nathan répondit au roi : « Tout ce que tu as l'intention de faire, fais-le, car le Seigneur est avec toi. »
Mais, cette nuit-là, la parole du Seigneur fut adressée à Nathan : « Va dire à mon serviteur David : Ainsi parle le Seigneur : Est-ce toi qui me bâtiras une maison pour que j'y habite ? C'est moi qui t'ai pris au pâturage, derrière le troupeau, pour que tu sois le chef de mon peuple Israël. J'ai été avec toi partout où tu es allé, j'ai abattu devant toi tous tes ennemis. Je t'ai fait un nom aussi grand que celui des plus grands de la terre. Je fixerai en ce lieu mon peuple Israël, je l'y planterai, il s'y établira et ne tremblera plus, et les méchants ne viendront plus l'humilier, comme ils l'ont fait autre- fois, depuis le jour où j'ai institué des juges pour conduire mon peuple Israël. Oui, je t'ai accordé la tranquillité en te délivrant de tous tes ennemis. Le Seigneur t'annonce qu'il te fera lui-même une maison. Quand tes jours seront accomplis et que tu reposeras auprès de tes pères, je te susciterai dans ta descendance un successeur, qui naîtra de toi, et je rendrai stable sa royauté. Moi, je serai pour lui un père ; et lui sera pour moi un fils. Ta maison et ta royauté subsisteront toujours devant moi, ton trône sera stable pour toujours. »

Parole du Seigneur. –**Nous rendons gloire à Dieu**

Psaume 88 ~ mus. : Thomas Ospital

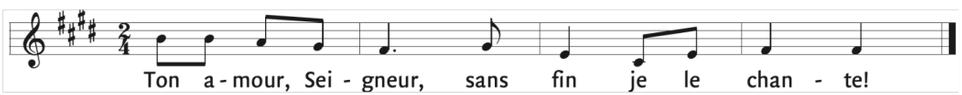

Deuxième lecture première lettre de saint Paul Apôtre aux Romains (16, 25-27)

Frères, à Celui qui peut vous rendre forts selon mon Évangile qui proclame Jésus Christ : révélation d'un mystère gardé depuis toujours dans le silence, mystère maintenant manifesté au moyen des écrits prophétiques, selon l'ordre du Dieu éternel, mystère porté à la connaissance de toutes les nations pour les amener à l'obéissance de la foi, à Celui qui est le seul sage, Dieu, par Jésus Christ, à lui la gloire pour les siècles. Amen.

Parole du Seigneur.–**Nous rendons gloire à Dieu**

Acclamation à l'Évangile *Alléluia, ostende nobis* ~ grégorien

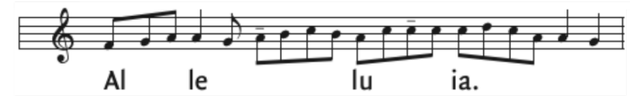

Évangile de Jésus Christ selon saint Luc (1, 26-38)

En ce temps-là, l'ange Gabriel fut envoyé par Dieu dans une ville de Galilée, appelée Nazareth, à une jeune fille vierge, accordée en mariage à un homme de la maison de David, appelé Joseph ; et le nom de la jeune fille était Marie. L'ange entra chez elle et dit : « Je te salue, Comblée-de-grâce, le Seigneur est avec toi. » À cette parole, elle fut toute bouleversée, et elle se demandait ce que pouvait signifier cette salutation. L'ange lui dit alors : « Sois sans crainte, Marie, car tu as trouvé grâce auprès de Dieu. Voici que tu vas concevoir et enfanter un fils ; tu lui donneras le nom de Jésus. Il sera grand, il sera appelé Fils du Très-Haut ; le Seigneur Dieu lui donnera le trône de David son père ; il régnera pour toujours sur la maison de Jacob, et son règne n'aura pas de fin. » Marie dit à l'ange : « Comment cela va-t-il se faire, puisque je ne connais pas d'homme ? » L'ange lui répondit : « L'Esprit Saint viendra sur toi, et la puissance du Très-Haut te prendra sous son ombre ; c'est pourquoi celui qui va naître sera saint, il sera appelé Fils de Dieu. Or voici que, dans sa vieillesse, Élisabeth, ta parente, a conçu, elle aussi, un fils et en est à son sixième mois, alors qu'on l'appelait la femme stérile. Car rien n'est impossible à Dieu. » Marie dit alors : « Voici la servante du Seigneur ; que tout m'advienne selon ta parole. »
Alors l'ange la quitta.

Acclamons la Parole de Dieu
- Louange à toi, Seigneur Jésus !

Prière universelle

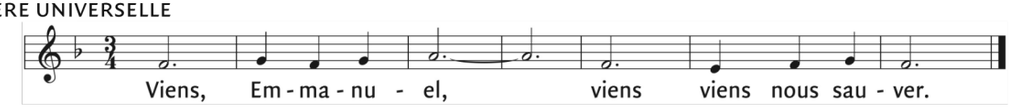

Liturgie eucharistique

Offrandes
Il n'est rien de plus tendre ~ Jean-François Dandrieu (1682-1738)