Liturgie eucharistique

Offrandes

Il n'est rien de plus tendre ~ Jean-François Dandrieu (1682-1738)

Saint le Seigneur *Sanctus*, extrait de la Messe de Noël ~ musique: R. Germain

Hosanna ! Hosanna ! Au plus haut, au plus haut des cieux.

Anamnèse ... sur un Noël ancien

Gloire à toi qui étais mort, gloire à toi qui es vivant !

Doxologie ... sur un Noël ancien

Amen, alléluia ! Amen, alléluia !

Agneau de Dieu ... *qui prends nos péchés* ~ D 261

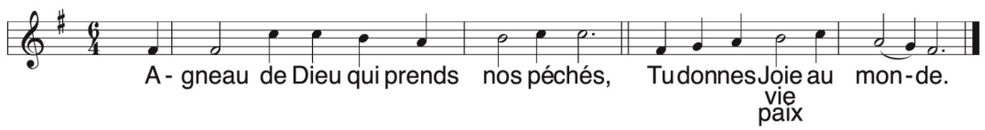

Communion

Gesu bambino ~ P. Yon

Sortie

Votre bonté grand Dieu ~ Claude Balbastre (1727-1799)

Textes liturgiques © AELF ,Paris. Tous droits réservés.

paroisse Immaculée-Conception

Feuillet de participation

La Nativité du Seigneur

lundi 25 décembre 2023, 9 h 30

Prélude

À la venue de Noël ~ Louis-Claude Daquin (1694-1772)

Ouverture

Entrée *Aujourd'hui le roi des cieux*

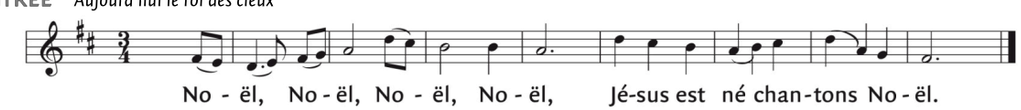

Gloire à Dieu *Gloire à Dieu, paix aux hommes* ~ F 156-1a, musique: Jacques Berthier

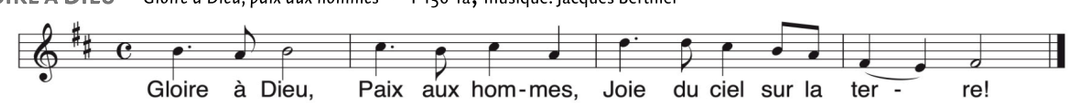

Liturgie de la Parole

Première lecture du livre d'Isaïe (52, 7-10)

Comme ils sont beaux sur les montagnes, les pas du messager, celui qui annonce la paix, qui porte la bonne nouvelle, qui annonce le salut, et vient dire à Sion : « Il règne, ton Dieu ! » Écoutez la voix des guetteurs : ils élèvent la voix, tous ensemble ils crient de joie car, de leurs propres yeux, ils voient le Seigneur qui revient à Sion. Éclatez en cris de joie, vous, ruines de Jérusalem, car le Seigneur console son peuple, il rachète Jérusalem ! Le Seigneur a montré la sainteté de son bras aux yeux de toutes les nations. Tous les lointains de la terre ont vu le salut de notre Dieu.

Parole du Seigneur. –**Nous rendons gloire à Dieu**

Antienne *Psaume 97*

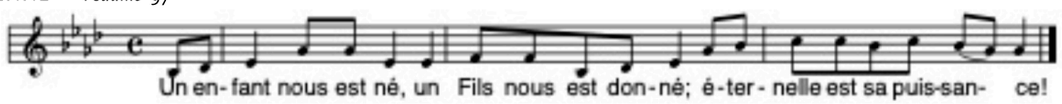

Deuxième lecture commencement de la lettre aux Hébreux (1, 1-6)

À bien des reprises et de bien des manières, Dieu, dans le passé, a parlé à nos pères par les prophètes ; mais à la fin, en ces jours où nous sommes, il nous a parlé par son Fils qu'il a établi héritier de toutes choses et par qui il a créé les mondes. Rayonnement de la gloire de Dieu, expression parfaite de son être, le Fils, qui porte l'univers par sa parole puissante, après avoir accompli la purification des péchés, s'est assis à la droite de la Majesté divine dans les hauteurs des cieux ; et il est devenu bien supérieur aux anges, dans la mesure même où il a reçu en héritage un nom si différent du leur. En effet, Dieu déclara-t-il jamais à un ange : Tu es mon Fils, moi, aujourd'hui, je t'ai engendré ? Ou bien encore : Moi, je serai pour lui un père, et lui sera pour moi un fils ? À l'inverse, au moment d'introduire le Premier-né dans le monde à venir, il dit : Que se prosternent devant lui tous les anges de Dieu.

Parole du Seigneur.–**Nous rendons gloire à Dieu**

Acclamation à l'Évangile *Voici Noël* ~ M. Dubé

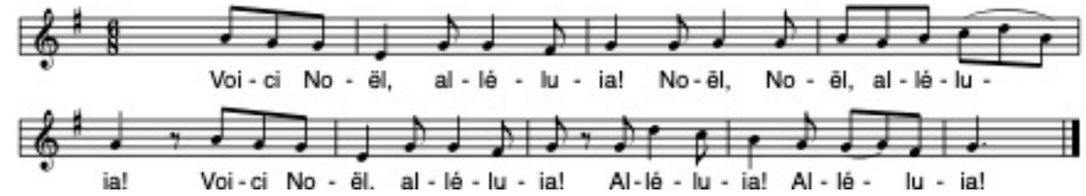

Évangile de Jésus Christ selon saint Jean (1, 1-18)

Au commencement était le Verbe, et le Verbe était auprès de Dieu, et le Verbe était Dieu. Il était au commencement auprès de Dieu. C'est par lui que tout est venu à l'existence, et rien de ce qui s'est fait ne s'est fait sans lui. En lui était la vie, et la vie était la lumière des hommes ; la lumière brille dans les ténèbres, et les ténèbres ne l'ont pas arrêtée.

Il y eut un homme envoyé par Dieu ; son nom était Jean. Il est venu comme témoin, pour rendre témoignage à la Lumière, afin que tous croient par lui. Cet homme n'était pas la Lumière, mais il était là pour rendre témoignage à la Lumière.

Le Verbe était la vraie Lumière, qui éclaire tout homme en venant dans le monde. Il était dans le monde, et le monde était venu par lui à l'existence, mais le monde ne l'a pas reconnu. Il est venu chez lui, et les siens ne l'ont pas reçu. Mais à tous ceux qui l'ont reçu, il a donné de pouvoir devenir enfants de Dieu, eux qui croient en son nom. Ils ne sont pas nés du sang, ni d'une volonté charnelle, ni d'une volonté d'homme : ils sont nés de Dieu. Et le Verbe s'est fait chair, il a habité parmi nous, et nous avons vu sa gloire, la gloire qu'il tient de son Père comme Fils unique, plein de grâce et de vérité.

Jean le Baptiste lui rend témoignage en proclamant : « C'est de lui que j'ai dit : Celui qui vient derrière moi est passé devant moi, car avant moi il était. » Tous, nous avons eu part à sa plénitude, nous avons reçu grâce après grâce ; car la Loi fut donnée par Moïse, la grâce et la vérité sont venues par Jésus Christ. Dieu, personne ne l'a jamais vu ; le Fils unique, lui qui est Dieu, lui qui est dans le sein du Père, c'est lui qui l'a fait connaître.

Acclamons la Parole de Dieu
- Louange à toi, Seigneur Jésus !
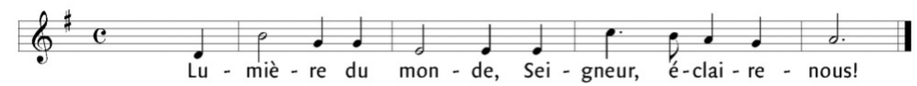
Prière universelle