Saint le Seigneur *Sanctus XVIII* ~ grégorien

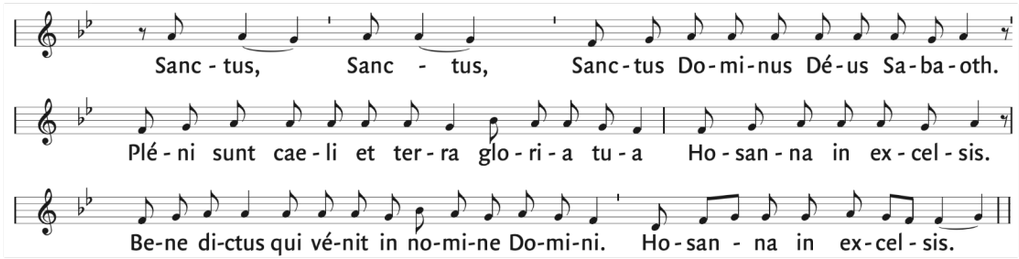

Agneau de Dieu *Agnus Dei XVIII* ~ grégorien

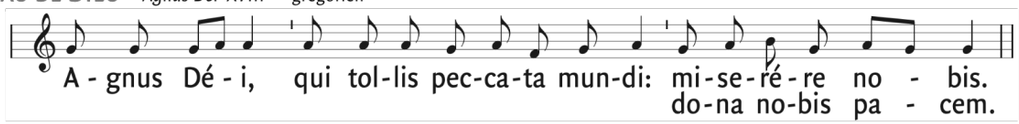

Communion

Pie Jesu ~ Gabriel Fauré (1845-1924)

Sortie et imposition des cendres

Choral *Aie pitié de moi, ô Seigneur Dieu*, BWV 721 ~ Jean-Sébastien Bach (1685-1750)

Textes liturgiques © AELF ,Paris. Tous droits réservés.

paroisse Immaculée-Conception

Feuillet de participation à la liturgie dominicale

1er dimanche du carême (B)

samedi 17 février 2024, 16 h 30

dimanche 18 février , 9 h 30

Prélude

Chorals *Notre Père* et *Ah, Seigneur, moi pauvre pécheur* ~ Dietrich Buxtehude (1637-1707)

Ouverture

Entrée *Chemin de Pâques* ~ texte: Paul Pouplin, musique: d'après l'hymne *Audi benigne Conditor*

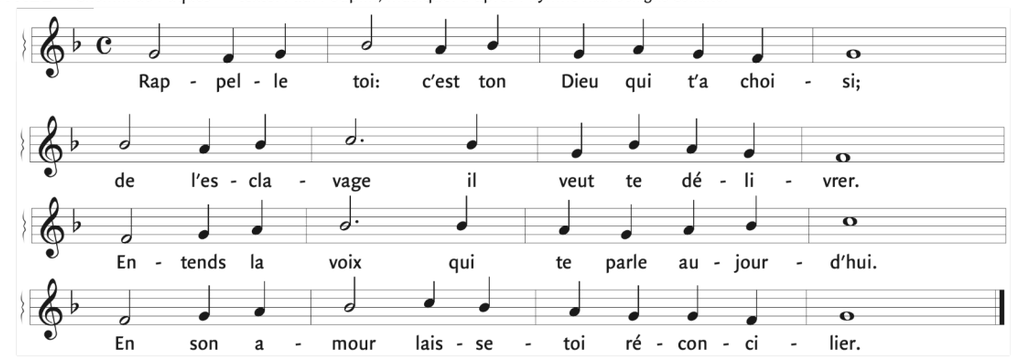

Rite pénitentiel *Kyrie XVIII* ~ grégorien

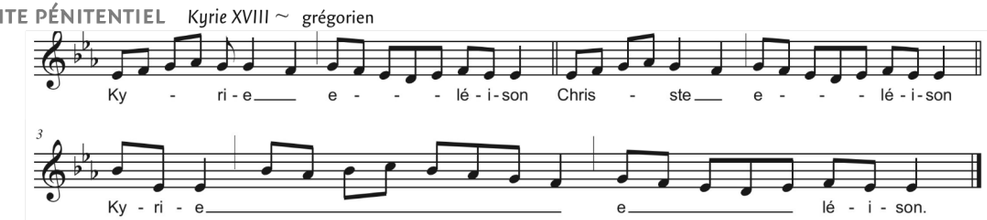

Liturgie de la Parole

Première lecture du livre de la Genèse (9, 8-15)

Dieu dit à Noé et à ses fils : « Voici que moi, j'établis mon alliance avec vous, avec votre descendance après vous, et avec tous les êtres vivants qui sont avec vous : les oiseaux, le bétail, toutes les bêtes de la terre, tout ce qui est sorti de l'arche. Oui, j'établis mon alliance avec vous : aucun être de chair ne sera plus détruit par les eaux du déluge, il n'y aura plus de déluge pour ravager la terre. » Dieu dit encore : « Voici le signe de l'alliance que j'établis entre moi et vous, et avec tous les êtres vivants qui sont avec vous, pour les générations à jamais : je mets mon arc au milieu des nuages, pour qu'il soit le signe de l'alliance entre moi et la terre. Lorsque je rassemblerai les nuages au-dessus de la terre, et que l'arc apparaîtra au milieu des nuages, je me souviendrai de mon alliance qui est entre moi et vous, et tous les êtres vivants : les eaux ne se changeront plus en déluge pour détruire tout être de chair. »

Parole du Seigneur. –**Nous rendons gloire à Dieu**

Psaume 24

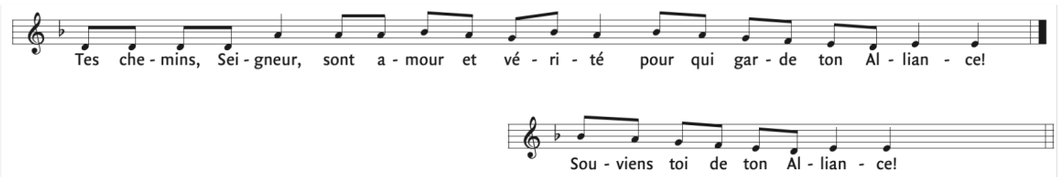

Deuxième lecture première lettre de saint Pierre Apôtre (3, 18-22)

Bien-aimés, le Christ, lui aussi, a souffert pour les péchés, une seule fois, lui, le juste, pour les injustes, afin de vous introduire devant Dieu ; il a été mis à mort dans la chair, mais vivifié dans l'Esprit. C'est en lui qu'il est parti proclamer son message aux esprits qui étaient en captivité. Ceux-ci, jadis, avaient refusé d'obéir, au temps où se prolongeait la patience de Dieu, quand Noé construisit l'arche, dans laquelle un petit nombre, en tout huit personnes, furent sauvées à travers l'eau. C'était une figure du baptême qui vous sauve maintenant : le baptême ne purifie pas de souillures extérieures, mais il est l'engagement envers Dieu d'une conscience droite et il sauve par la résurrection de Jésus Christ, lui qui est à la droite de Dieu, après s'en être allé au ciel, lui à qui sont soumis les anges, ainsi que les Souverainetés et les Puissances.

Parole du Seigneur.–**Nous rendons gloire à Dieu**

Acclamation à l'Évangile *Parole éternelle du Père* ~ texte : C. Bernard, musique : J. Berthier

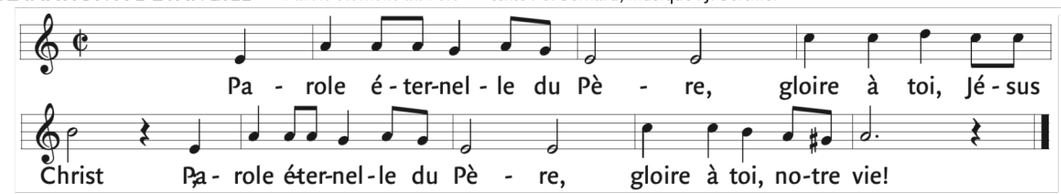

Évangile de Jésus Christ selon saint Marc (1, 12-15)

Jésus venait d'être baptisé. Aussitôt l'Esprit le pousse au désert et, dans le désert, il resta quarante jours, tenté par Satan. Il vivait parmi les bêtes sauvages, et les anges le servaient.

Après l'arrestation de Jean, Jésus partit pour la Galilée proclamer l'Évangile de Dieu ; il disait : « Les temps sont accomplis : le règne de Dieu est tout proche. Convertissez-vous et croyez à l'Évangile. »

Acclamons la Parole de Dieu
- Louange à toi, Seigneur Jésus !

Liturgie eucharistique

Offrandes

Choral *Garde-nous, Seigneur, près de ta Parole* ~ Dietrich Buxtehude