## Saint le Seigneur *Sanctus XVIII* ~ grégorien

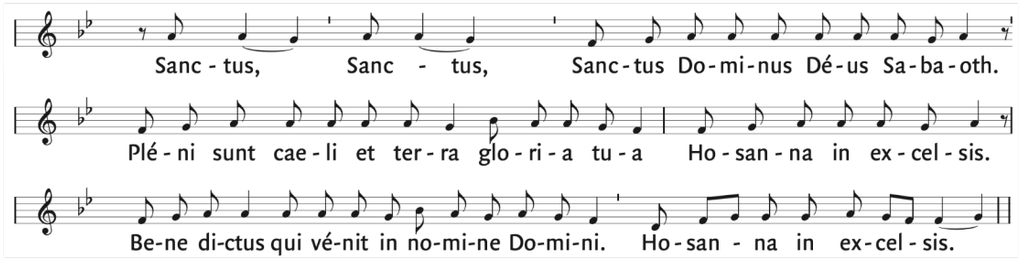


## Agneau de Dieu *Agnus Dei XVIII* ~ grégorien

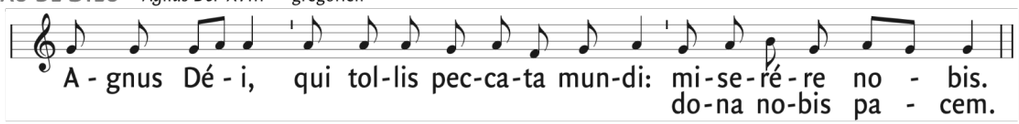


## Communion

Sam *A When I am laid in earth*, extrait de Didon et Énée ~ H. Purcell (1756-1791)

Dim *Quando corpus*, extrait du Stabat Mater ~ *Giovanni Battista Pergolèse (1710-1736)*

## Sortie

*Bergamasca* ~ G. Frescbaldi

Textes liturgiques © AELF ,Paris. Tous droits réservés.

paroisse Immaculée-Conception

# *Feuillet de participation à la liturgie dominicale*

**2e dimanche du carême (B)**

samedi 24 février 2024, 16 h 30

dimanche 25 février , 9 h 30

## Prélude

Toccata avanti la Messa della Domenica / versets sur le Kyrie ~ Girolamo Frescobaldi (1583-1643)

## *Ouverture*

## Entrée *Chemin de Pâques* ~ texte: Paul Pouplin, musique: d'après l'hymne *Audi benigne Conditor*

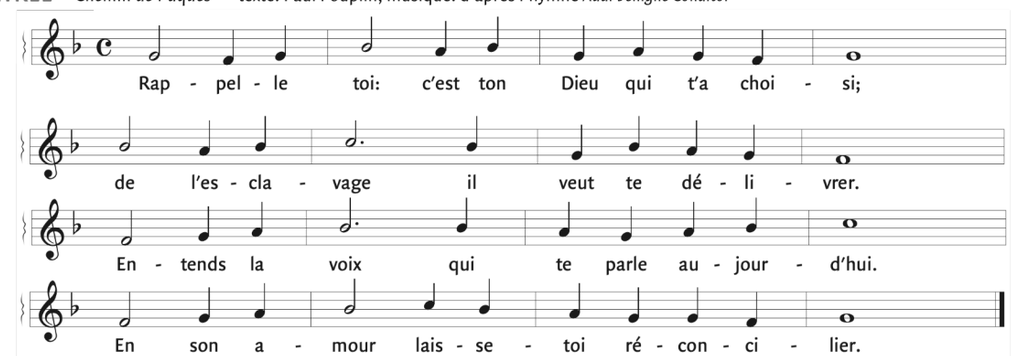


## Rite pénitentiel *Kyrie XVIII* ~ grégorien

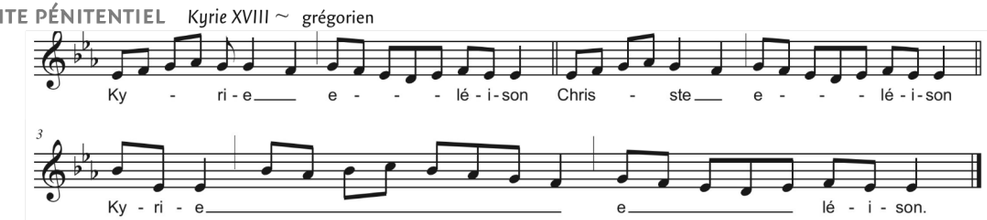

## Liturgie de la Parole

**Première lecture** du livre de la Genèse (22, 1-2.9a.10-13.15-18)

En ces jours-là, Dieu mit Abraham à l'épreuve. Il lui dit : « Abraham ! » Celui-ci répondit : «Me voici ! » Dieu dit : « Prends ton fils, ton unique, celui que tu aimes, Isaac, va au pays de Moriah, et là tu l'offriras en holocauste sur la montagne que je t'indiquerai. »

Ils arrivèrent à l'endroit que Dieu avait indiqué. Abraham y bâtit l'autel et disposa le bois; puis il lia son fils Isaac et le mit sur l'autel, par-dessus le bois. Abraham étendit la main et saisit le couteau pour immoler son fils. Mais l'ange du Seigneur l'appela du haut du ciel et dit: «Abraham! Abraham!» Il répondit: «Me voici ! » L'ange lui dit : « Ne porte pas la main sur le garçon ! Ne lui fais aucun mal ! Je sais maintenant que tu crains Dieu : tu ne m'as pas refusé ton fils, ton unique. » Abraham leva les yeux et vit un bélier retenu par les cornes dans un buisson. Il alla prendre le bélier et l'offrit en holocauste à la place de son fils. Du ciel, l'ange du Seigneur appela une seconde fois Abraham. Il déclara : « Je le jure par moi- même, oracle du Seigneur : parce que tu as fait cela, parce que tu ne m'as pas refusé ton fils, ton unique, je te comblerai de bénédictions, je rendrai ta descendance aussi nombreuse que les étoiles du ciel et que le sable au bord de la mer, et ta descendance occupera les places fortes de ses ennemis. Puisque tu as écouté ma voix, toutes les nations de la terre s'adresseront l'une à l'autre la bénédiction par le nom de ta descendance. »

Parole du Seigneur. –**Nous rendons gloire à Dieu**

**Psaume 115** ~ musique : Thomas Ospital

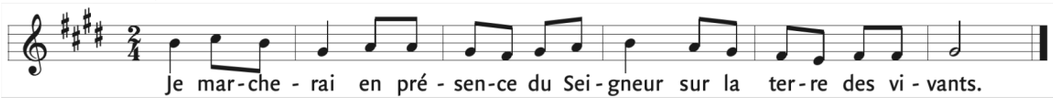


**Deuxième lecture** lettre de saint Paul Apôtre aux Romains (8, 31b-34)

Frères, si Dieu est pour nous, qui sera contre nous ? Il n'a pas refusé son propre Fils, il l'a livré pour nous tous : comment pourrait-il avec lui ne pas nous donner tout ? Qui accusera ceux que Dieu a choisi puisque c'est Dieu qui justifie. Qui pourra condamner puisque Jésus Christ est mort; plus encore : il est ressuscité, il est à la droite de Dieu, et il intercède pour nous.

Parole du Seigneur.–**Nous rendons gloire à Dieu**

**Acclamation à l'Évangile** *Parole éternelle du Père* ~ texte : C. Bernard, musique : J. Berthier

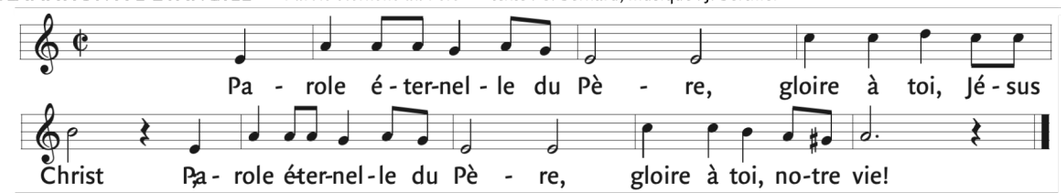


**Évangile** de Jésus Christ selon saint Marc (9, 2-10)

En ce temps-là, Jésus prit avec lui Pierre, Jacques et Jean, et les emmena, eux seuls, à l'écart sur une haute montagne. Et il fut transfiguré devant eux. Ses vêtements devinrent resplendissants, d'une blancheur telle que personne sur terre ne peut obtenir une blancheur pareille. Élie leur apparut avec Moïse, et tous deux s'entretenaient avec Jésus. Pierre alors prend la parole et dit à Jésus : « Rabbi, il est bon que nous soyons ici ! Dressons donc trois tentes : une pour toi, une pour Moïse, et une pour Élie. » De fait, Pierre ne savait que dire, tant leur frayeur était grande. Survint une nuée qui les couvrit de son ombre, et de la nuée une voix se fit entendre : « Celui-ci est mon Fils bien-aimé : écoutez-le ! » Soudain, regardant tout autour, ils ne virent plus que Jésus seul avec eux. Ils descendirent de la montagne, et Jésus leur ordonna de ne raconter à personne ce qu'ils avaient vu, avant que le Fils de l'homme soit ressuscité d'entre les morts. Et ils restèrent fermement attachés à cette parole, tout en se demandant entre eux ce que voulait dire : « ressusciter d'entre les morts ».

Acclamons la Parole de Dieu
**- Louange à toi, Seigneur Jésus !**

## Liturgie eucharistique

**Offrandes**

sam *Toccata per l'Elevatione* extrait de la Messa della Domenica ~ G. Frescbaldi
dim *Étude folklorique n° 1* ~ R. Van Williams (1872-1958)